# Le Campane di Villazzano

**Notiziario Parrocchiale Settimanale**

**Settimana dal 5 al 11 Febbraio 2023**


## VI domenica del tempo ordinario

### 12 febbraio 2023 - Anno A

***( Sir 15,16-21, Sal.131, 1Cor 2,1-5, Mt 5,17-37)***

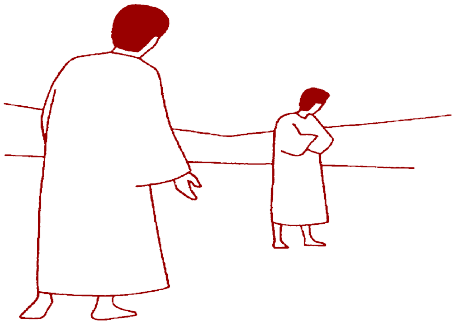

Dal Vangelo secondo Matteo

In quel tempo, Gesù disse ai suoi discepoli: [17«Non crediate che io sia venuto ad abolire la Legge o i Profeti; non sono venuto ad abolire, ma a dare pieno compimento. 18In verità io vi dico: finché non siano passati il cielo e la terra, non passerà un solo iota o un solo trattino della Legge, senza che tutto sia avvenuto. 19Chi dunque trasgredirà uno solo di questi minimi precetti e insegnerà agli altri a fare altrettanto, sarà considerato minimo nel regno dei cieli. Chi invece li osserverà e li insegnerà, sarà considerato grande nel regno dei cieli.] 20Io vi dico infatti: se la vostra giustizia non supererà quella degli scribi e dei farisei, non entrerete nel regno dei cieli. 21Avete inteso che fu detto agli antichi: “Non ucciderai; chi avrà ucciso dovrà essere sottoposto al giudizio”. 22Ma io vi dico: chiunque si adira con il proprio fratello dovrà essere sottoposto al giudizio. [Chi poi dice al fratello: “Stupido”, dovrà essere sottoposto al sinedrio; e chi gli dice: “Pazzo”, sarà destinato al fuoco della Geènna. 23Se dunque tu presenti la tua offerta all’altare e lì ti ricordi che tuo fratello ha qualche cosa contro di te, 24lascia lì il tuo dono davanti all’altare, va’ prima a riconciliarti con il tuo fratello e poi torna a offrire il tuo dono. 25Mettiti presto d’accordo con il tuo avversario mentre sei in cammino con lui, perché l’avversario non ti consegni al giudice e il giudice alla guardia, e tu venga gettato in prigione. 26In verità io ti dico: non uscirai di là finché non avrai pagato fino all’ultimo spicciolo!] 27Avete inteso che fu detto: “Non commetterai adulterio”. 28Ma io vi dico: chiunque guarda una donna per desiderarla, ha già commesso adulterio con lei nel proprio cuore. [29Se il tuo occhio destro ti è motivo di scandalo, cavalo e gettalo via da te: ti conviene infatti perdere una delle tue membra, piuttosto che tutto il tuo corpo venga gettato nella Geènna. 30E se la tua mano destra ti è motivo di scandalo, tagliala e gettala via da te: ti conviene infatti perdere una delle tue membra, piuttosto che tutto il tuo corpo vada a finire nella Geènna. 31Fu pure detto: “Chi ripudia la propria moglie, le dia l’atto del ripudio”. 32Ma io vi dico: chiunque ripudia la propria moglie, eccetto il caso di unione illegittima, la espone all’adulterio, e chiunque sposa una ripudiata, commette adulterio.] 33Avete anche inteso che fu detto agli antichi: “Non giurerai il falso, ma adempirai verso il Signore i tuoi giuramenti”. 34Ma io vi dico: non giurate affatto, [né per il cielo, perché è il trono di Dio, 35né per la terra, perché è lo sgabello dei suoi piedi, né per Gerusalemme, perché è la città del grande Re. 36Non giurare neppure per la tua testa, perché non hai il potere di rendere bianco o nero un solo capello.] 37Sia invece il vostro parlare: “sì, sì”, “no, no”; il di più viene dal Maligno».

## Il compimento della legge *di Fr. Dario Romano*

**Nel vangelo proclamato questa domenica è risuonata più volte una parola che Gesù ripete insistentemente: «Ma io vi dico…», «In verità io vi dico…». Sta forse sostituendo le norme della Legge scritta con il dito di Dio su tavole di pietra e consegnata a Mosè sul Sinai? Vuole forse relativizzare i comandamenti di Dio che sigillano la sua alleanza con il popolo santo di Israele?**

**Matteo ci presenta Gesù quale nuovo Mosè: sale sul monte, proclama le beatitudini,**

promulga una Legge nuova che porta a «compimento» (Mt 5,17) Mosè e i Profeti. Come è possibile? Non sta forse esagerando?

Gesù non sta semplicemente oltrepassando l'osservanza legalistica dei comandamenti. In realtà, ascoltiamo qui una radicalizzazione del comandamento di Dio. Non solo: «non commettere adulterio», ma addirittura: «Chiunque guarda una donna per desiderarla, ha già commesso adulterio con lei nel proprio cuore» (5,28)! Il comandamento «non uccidere» è infranto con il semplice adirarsi contro il proprio fratello, oppure se lo si definisce «pazzo» o anche semplicemente «stupido» (5,22). Gesù arriverà addirittura a dire che non basta semplicemente amare il prossimo, ma bisogna sforzarsi di amare anche chi ci è nemico e ci perseguita! Come è possibile? Nei vangeli, il parlare di Gesù è autenticato dal suo agire: i suoi insegnamenti rispecchiavano esattamente il suo comportamento e viceversa. Possiamo intendere così anche gli ultimi tre versetti del nostro brano. Il monito a non giurare mai e a usare un linguaggio che sia «sì» quando si vuole dire «sì» e «no» quando si vuole dire «no» avvalora proprio la tesi dell'allineamento tra il dire e il fare. Ma chi di noi è all'altezza di questa parola? Nessuno può uscire indenne da una tale radicalizzazione della Legge! Dove dunque trovare una «buona notizia» nel testo evangelico di oggi? La radicalizzazione di Gesù rende davvero impossibile l'osservanza della Legge?

Non dimentichiamo che Gesù è venuto per salvarci, non per condannarci! L'obiettivo di tale radicalizzazione è dunque l'interiorizzazione delle esigenze divine che stanno all'origine della Legge. Gesù è radicale perché l'amore è radicale. E ciò che sta all'origine della Legge è l'amore: l'amore infinito di Dio per la creatura. A questo amore può solo rispondere l'amore fattivo per gli altri, riassunto dalla regola d'oro: «fare agli altri quanto si vuole sia fatto a se stessi»; in questo, infatti, «consiste tutta la Legge» (cf. 7,12). Se Gesù ci presenta la porta stretta è perché dobbiamo passare attraverso di essa. Gesù non dice che sia facile, non distribuisce soluzioni a buon mercato, perché sa che «larga è la via che conduce alla perdizione» (cf. 7,13), cioè a felicità illusorie che lasciano un'insoddisfazione di fondo.

Gesù non propone ambiziosi traguardi di autoperfezionamento, ma la custodia amorosa dei precetti di Dio nell'intenzione originaria del legislatore, per arrivare a «correre con cuore dilatato e con l'ineffabile dolcezza dell'amore sulla via dei comandamenti di Dio», come dice il prologo della Regola di san Benedetto.

---

## *la* Preghiera di Roberto Laurita

*Chi ti ha preso per un maestro*
*disposto a cancellare dalla Scrittura*
*tutto ciò che risulta duro e difficile,*
*si è sbagliato di grosso.*
*Tu, Gesù, non sei venuto*
*a togliere o ad abolire,*
*ma a portare a compimento.*

*Non ti basta, dunque, che i tuoi discepoli*
*non privino della vita un essere umano,*
*tu chiedi loro di non calpestarla,*
*di non offenderla, di non sminuirla.*

*Non ti basta neppure che ci si guardi*
*dal tradire il proprio coniuge,*
*tu esigi dai tuoi discepoli*
*che non facciano nulla per attentare*
*alla solidità del loro e dell'altrui*
*matrimonio.*

*Non ti basta che ci si astenga*
*dai giuramenti che chiamano in causa*
*Dio o le realtà più sante,*
*tu domandi un parlare franco e sincero,*
*in cui ogni parola trasmette verità.*

*Gesù, seguire te significa far proprio*
*uno stile impegnativo,*
*il tuo stesso modo di agire.*

## Un lasciapassare per il Cielo di Roberto Laurita

Reagisci al minimo segnale contrario e ti arrabbi per un nulla; sei serio, fedele, ma non sei insensibile al fascino di una bella donna; hai l'abitudine di giurare per dare maggior peso alle tue affermazioni. Sei dunque tra quelli che vengono chiaramente condannati dal vangelo di questa domenica? Gesù mette la barra così alta che appare quasi disumano. Chi può rispettare simili prescrizioni?

Sapersi controllare in ogni circostanza resta auspicabile, ma non preferiamo forse tutti le persone calorose, passionali, talvolta addirittura eccessive, a quelle che sembrano amorfe e insensibili?

«Avete inteso che fu detto… ma io vi dico…». Nessuno aveva mai parlato così. Gli scribi si accontentavano di commentare la Legge, rifugiandosi dietro l'autorità di qualche insigne maestro. Gesù si presenta subito come l'interprete legittimo della Legge, espressione della volontà di Dio. E parla in nome della propria autorità. È dunque più grande di Mosè. E lascia intendere di essere il legislatore del nuovo popolo di Dio. I suoi interlocutori, naturalmente, devono essere rimasti stupiti. Un simile atteggiamento, del tutto inedito, era considerato inconcepibile. Chi è dunque quest'uomo che si fa simile a Dio?

«Ma io vi dico»: Gesù va al fondo delle cose, e questa è la grande novità. Non moltiplica le proibizioni, risale piuttosto alla sorgente, per denunciare il male alla radice e contrapporgli uno spirito nuovo.

Quello che Gesù rimette in onore è il rispetto dell'altro e un amore per la verità che fa emergere i rapporti falsi, basati sulla finzione e sull'ipocrisia. È il fondamento di una società più umana, più fraterna. Abbandonato a se stesso, l'uomo constata la sua incapacità di vivere in questo modo, ma lo Spirito di Gesù abita anche le profondità dell'uomo e ricrea un'unità e un'armonia compromesse dal peccato.

Lasciamo, allora, che questa boccata d'aria fresca e pura, entri nella nostra esistenza e scacci quella viziata da tanti sospetti e pregiudizi. Respiriamo a pieni polmoni una novità che rigenera le nostre stanche membra e ci consente di camminare per vie inedite, poco frequentate, ma contrassegnate da una libertà e da una pace sconosciute.

---

## *COSTI RISCALDAMENTO E LUCE CHIESA E CASA PARROCCHIALE*

*Portiamo a conoscenza dei costi per bollette gas riscaldamento e luce che la Parrocchia ha sostenuto per la Chiesa e Casa parrocchiale.*

***CHIESA:**

***Gas** -Periodo novembre/dicembre 2022; mc 697 € 1.860,50 ; € 2,67/mc*

***Luce -** Periodo novembre/dicembre 2022 € 623,33*

***ORATORIO:**

***Gas** -Periodo novembre 2022 mc 413 € 1.119,75 ; € 2,71/mc*

***Gas** -Periodo dicembre 2022 mc 969 € 2.613,78 ; € 2,70/mc*

***Luce -** Periodo novembre/dicembre 2022 € 1.122,35*

**Per un totale di € 7.339,71**

***CHIESA** *confronto 2021*:

***Gas** -Periodo novembre/dicembre 2021; mc 2222 € 2.029,98 ; € 0,91/mc*

***ORATORIO** *confronto 2021*:

***Gas** -Periodo novembre 2021 mc 648 € 617,52 ; € 0,95/mc*

***Gas** -Periodo dicembre 2021 mc 973 € 904,85 ; € 0,93/mc*

**Per un totale di € 3.552.35**

* *Visita e benedizione delle famiglie*

I padri dehoniani sono disponibili, su richiesta, per la visita e la benedizione delle famiglie.

---

## Calendario Liturgico

### Settimana dal 05 al 12 febbraio 2023

### Appuntamenti

| | |
|---|---|
| domenica 5 | ore 08:00 S. Messa def. ROSALIA SARTORI; def. TERESINA, VALERIA, LUIGINA, LUIGI e MARIA MARGONI |
| | ore 10:00 S. Messa per la COMUNITA' |
| lunedì 06 | ore08:00 S. Messa def. VITTORINO e ITALA; def. GUIDO; secondo intenzione |
| martedì 07 | ore 08:00 S. Messa def. Fam PAOLO PATERNO; def. GUIDO |
| mercoledì 08 | ore 08:00 S. Messa def. UMBERTO BORT; def. FORTUNATO; def. LUIGIA |
| giovedì 09 | ore 08:00 S. Messa def. ROLANDO; def. FRANCO; def. LUIGIA; def. PIERGIORGIO CRISTOFORETTI; secondo intenzione; segue adorazione eucaristica per le vocazioni |
| venerdì 10 | ore 08:00 S. Messa def. Fam NICOLINI |
| sabato 11 | ore 19:00 S. Messa def. PIERPAOLO; def. ELISA; def. Suor RITA |
| domenica 12 | ore 08:00 S. Messa def. RICCARDO; def. TERESINA, VALERIA, LUIGINA, LUIGI e MARIA MARGONI |
| | ore 10:00 S. Messa per la COMUNITA' |

### Avvisi

| | |
|---|---|
| lunedì 6 | ore 14:30 Incontro Azione Cattolica |
| | ore 20:30 Incontro Catechisti |
| giovedì 09 | ore20:30 Incontro Fidanzati |

sabato 04 e domenica 5 Primule per la giornata della vita

**Spazio Oratorio**

- lunedì 6 ore 16:30 Catechesi I Media
- martedì 7 ore 16:30 Catechesi I Media
- giovedì 9 ore 16:15 Catechesi III e IV Elementare

- lunedì ore 20.00 Guppo II Media
- mercoledì ore 20:30 Gruppo II - IV Superiore
- venerdì ore 20:30 Gruppo III media - I Superiore
- domenica ore 20:30 Passi di Vangelo (giovani universitari e lavoratori)

Stampato in Proprio * E-mail: parrocchiavillazzano@alice.it
**http://www.villazzano.diocesitn.it**
**Telefono parrocchia : 333 7535911**